2020 年 4 月海洋天堂计划月报

一、项目整体进展

（一）项目总体情况

项目进展总述

据不完全统计，2020 年 4 月海洋天堂计划约【24】家机构开展了约【18】次行为干预训练课程，【5】次家长赋能活动，【5】次教师培训，【11】次社会融合活动，直接受益人次【2529】人次，直接受益家长【257】人次，参与志愿者【1465】人次。

（二）主要项目活动进展

➢ **儿童救助及家庭支持**

1、西北网络

洛阳市金雨点启智中心

4 月份，洛阳市金雨点启智中心持续三月份共执行了两个活动：康复训练和家长培训。

康复训练项目中，对 28 名儿童进行了康复救助服务。

通过一对一网课及小集体的形式开展活动，并与疫情结束到校上课时让家长签字。

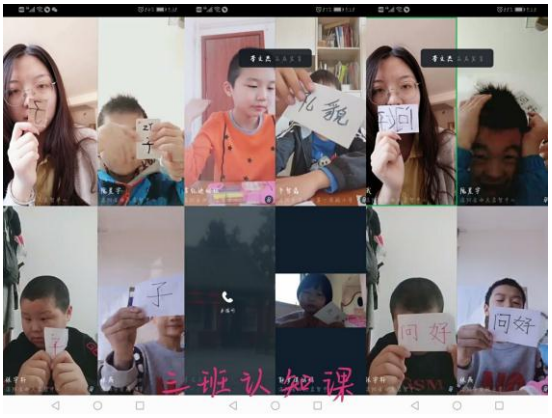

家长培训，由于现在孩子们都在家中，家长对孩子的影响更加重要，所以 4 月份进行了 2 次分组家长培训，均是通过网络的方式进行，家长培训为例图如下：

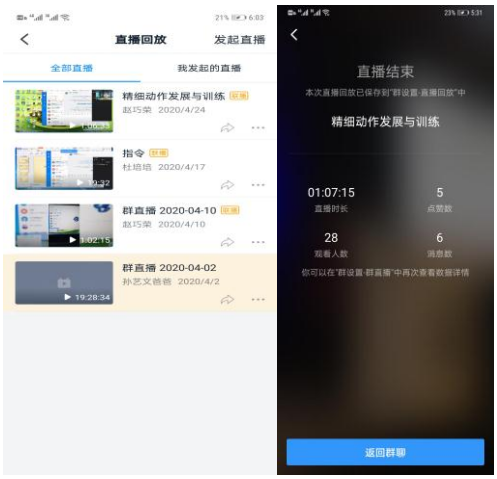

西宁市星光特殊儿童服务中心

西宁市星光特殊儿童服务中心为 3 名贫困特殊儿童进行为期 10 个月的康复训练截止目前，

已为 3 名贫困特殊儿童进行康复训练个 6 月，在康复训练期间，我们为他们针对性的制定个别化训练计划，采取“一对一”的个别化，小组课，集体课的服务模式，每个特殊儿童在不同领域个人能力得到了不同程度的提升。

杨晨瑞小朋友今年 13 岁了，来机构已经快 4 年了，4 年前杨晨瑞小朋友没有语言、挑食，4 年后的杨晨瑞小朋友能用语言表达出自己的需求，吃饭的会告诉老师，他爱吃所有的食物，尤其爱吃蔬菜。

可是杨晨瑞小朋友有个小习惯，就是趁老师不注意的时候喜欢偷偷溜进机构库房里找好玩儿的东西，尤其是零食，每次老师总能从库房里找到玩的正嗨的杨晨瑞，告诉他该上课了，杨晨瑞总是很听话的乖乖跟老师去上课，课程结束后库房又是杨晨瑞小朋友的想去的地方了！

2、脑瘫网络

北京光之爱社会工作发展中心

1、 为重度脑瘫患者提供生活救助

（1）为 6 名胃造瘘术后脑瘫患者特殊营养奶粉

（2）为 18 名重度脑瘫患者提供尿片等日常清洁护理用品

（3）为 15 名重度脑瘫患者提供日常用药

2、为重度脑瘫患者提供康复教育课程

（1）AAC：由于新冠疫情，AAC 教师团队暂停现场服务，改为在线督导。

（2）根据 ISP 以及 AAC 计划，集中资源落实个训：

绘画课 12 节（2 小时/节），2 人

AAC 沟通辅具（眼控设备）操作 32 节，1 人

AAC 沟通辅具（沟通板）操作 2 节/日，2 人

拼音课 12 节，7 人

朗读课 28 节，1 人

棋类 28 节，1 人

抓握练习 40 节，1 人

识字课 22 节，7 人

数学课 4 节，2 人

团体辅导：生命成长讲座 3 节（2 小时/节），7 位脑瘫青少年，7 位护理人员

4、儿童全纳教育

4 月 29 日，项目组织 10 个地区的教师和家长在线上进行了第二次月度沟通分享会，并邀请成都市锦江区资源中心的曾红老师进行了主题为“受疫情影响期间资源中心的工作开展”的分享，超过 20 名全纳教育骨干教师和家长参与。

因疫情防控需要，校园活动暂时难以开展，10 个地区的伙伴逐步开展线上培训活动。4 月 24 日，长沙地区针对家长开展线上“入学解忧室”活动，聚焦特殊需要孩子在学校的融合问题，通过主题分享和互动交流，帮助家长获得切实的操作经验。

二、项目精彩故事及图片、视频

晶晶，5 岁时因脑瘫遭父母家人遗弃，经过噩梦般身心的煎熬与惊恐，她最终被送到福利院。晶晶从心里感谢那位用绳子把她吊在天花板上逼着她学习走路、凶巴巴的福利院阿姨。7 岁时她终于跌伙伴同学们说：“曾经有那么多的恩人们无私地给予了我们莫大的支持和帮助，我们必须要努力！无论多么艰难，不能放弃，用我们实际的成长与行动来报答恩人们。”

疫情期间，为生命树提供专业服务的 AAC 北京屹童的老师们过不来了，晶晶与老师们保持跌撞撞、摇摇晃晃地学会了走路！15 岁那年，福利院来了一对香港夫妇，他们选上了晶晶，带她出去读书。15 岁，晶晶第一天坐在教室里上课，她何等地感恩，何等地珍惜这份宝贵无比的自由和机会呀！又过了 7 年，晶晶以优异的成绩毕业了，临别时她与跟自己一样身体残障、面对种种生活就业困难的认真积极的线上沟通，不懂就问，虚心学习，俨然成为了重度孩子们的小小特教老师。本月的课程，就有一部分是晶晶辅导孩子们上的。

晶晶之前就学的南宁安琪之家系全国脑瘫网络壹基金多年来资助项目的枢纽机构，晶晶上学时就受惠于壹基金的资助。今天，她带着感恩的心、不知不觉中走上了特教的道路，成为了壹基

金扶持重度脑瘫儿童康复教育的一名基层执行者。

感恩一切的遇见，感恩一粒善种长成一朵生命的花朵，期盼将来结出更多的果实。